



20.03.2026

Koppangsøyene UKL

Arbeidsgruppen for forvaltning av Koppangsøyene UKL
STOR-ELVDAL KOMMUNE

Formålet med tilskudd til tiltak

Formålet med tilskudd til tiltak i Utvalgte kulturlandskap er å bidra til å sikre verdier knyttet til landbruk, biologisk mangfold, kulturminner og kulturmiljøer, herunder langsiktig skjøtsel og drift.

Virkeområde

Bruken av Koppangsøyene går tilbake til steinalder og jernalder og har gjennomgått store endringer opp gjennom hundreårene. Gårdsbruk og aktivitet er flyttet opp i dalsidene, og mange av gårdene som i dag ligger i ytterkant av området kalt «Koppangsøyene», har eller hadde jordbruksareal ute på øyene. En naturlig avgrensning av UKL området ble dermed slik: På vestsiden mot Stai-Trya veien, på østsiden jernbanen, i nord Sundfloen bru og i sør Stai bru. UKL-området har dermed et totalareal på ca. 15 340 daa.

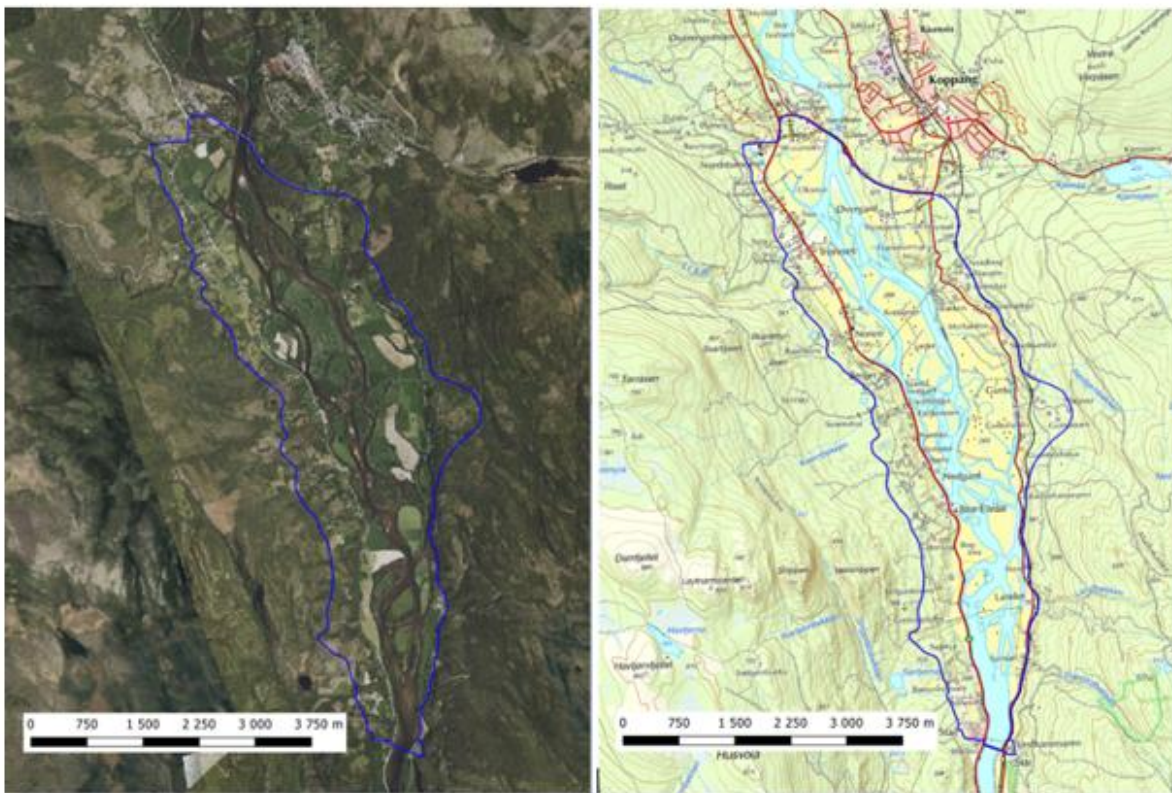

Kartutsnitt med planavgrensning illustrert med blå linje for UKL området.

Retningslinjene for 2026 er utarbeidet i samsvar med:

- **Forskrift om tilskudd til tiltak i Utvalgte kulturlandskap i jordbruket og verdensarvområdene Vegaøyane og vestnorsk fjordlandskap.**
- **Forvaltningsplan for Koppangsøyene Utvalgte kulturlandskap, vedtatt 14.02.2024.**
- **Tiltaksplan for Koppangsøyene Utvalgte kulturlandskap, vedtatt 18.06.2025.**

Søknadsfrist 1. juni

Tiltaket skal normalt ikke være påbegynt før søknaden er behandlet.

Søknad

Søknad om tilskudd skal sendes til Stor-Elvdal kommune via Altinn på digitalt søknadsskjema fastsatt av Landbruksdirektoratet.

Link til søknadsskjema:

[Tilskudd til Utvalgte kulturlandskap i jordbruket - Landbruksdirektoratet](#)

Krav til søknadene

- ❖ Beskrivelse av tiltaket
- ❖ Kart med inntegning og evt. beskrivelse av tiltaket
- ❖ Kostnadsoverslag (gjelder ikke tiltak der det bestilles plan for skjøtsel eller plan for istandsetting av bygninger)
- ❖ Skriftlig tillatelse for gjennomføring av tiltak fra eier og eventuelle rettighetshavere
- ❖ Bilder der det er aktuelt

Dersom tilskuddsmottaker ikke har fradragsrett for inngående merverdiavgift, kan merverdiavgift inngå i kostnadsoverslaget og i grunnlaget for beregning av tilskudd (dette skal eventuelt dokumenteres).

Godtgjøring for egeninnsats

- ❖ Person: 450 kr/time
- ❖ Person med motorsag: maks 500 kr/time
- ❖ Person med traktor/maskin: maks 900 kr/time
- ❖ Gravemaskin: maks 1200 kr/time

Leiekjøringspriser fra Norsk Landbruk og Bedre Gardsdrift kan brukes som veiledende, inntil maksbeløpet.



Flyfoto tatt i forbindelse med den siste fløtinga i Glomma. Foto: Ole-Thorstein Ljøstad

Vilkår

I vedtak kan det settes vilkår i samsvar med forskriftens bestemmelser og formålet med ordningen. Det kan også settes vilkår i henhold til andre lover og forskrifter som tiltaket kommer inn under.

Kriterier for vurdering av søknader

Forvaltningsplan for Koppangsøyene utvalgte kulturlandskap ligger til grunn ved vurdering av søknadene. Forvaltningsplanen ble vedtatt i Stor-Elvdal kommunestyre 14. februar 2024, og er et overordnet dokument med et 10 års perspektiv. Tiltaksplanen har et 4-årig perspektiv. Tiltaksplanen for 2025-2028 ble vedtatt 18.06.2025. Tiltaksplanen beskriver tiltak, kostnader og aktuelle finansieringskilder. Prioritering av tiltak framgår av tiltaksplanen.

Tilskudd til elektronisk overvåking/virtuelle gjerder for storfe/sau

Tilskuddet prioriteres i følgende rekkefølge:

1. Storfebesetninger som ikke har fått tildelt tilskudd eller har fått lav tildeling tidligere.
2. Enheter til storfe og sau der beitelaget står som søker
3. Andre søkere.

Arbeidsfrist

Det gis 3 års arbeidsfrist. Kommunen kan, etter søknad forlenge arbeidsfristen, men ikke utover 5 år fra tilskuddet ble innvilget.

Utbetaling

Søker må levere utbetalingsanmodning via Altinn før kommunen kan utbetale tilskuddet. Regnskapsoversikt og rapport for hvordan tiltaket er utført skal leveres ved anmodning om sluttutbetaling. Eget arbeid skal dokumenteres med timelister. Det settes vilkår for utbetaling av tilskudd avhengig av type tiltak.

Klage

Vedtak kan påklages etter forvaltningsloven kap. VI. Statsforvalteren er klageinstans.

Omgjøring og tilbakebetaling

Tilskudd som ikke er brukt i samsvar med tildelingsvedtaket kan kreves tilbakebetalt. Vedtak om innvilget tilskudd kan omgjøres og utbetalt tilskudd kan kreves tilbakebetalt dersom det avdekkes forhold som er i strid med det som er forutsatt ved innvilgning av tilskuddet.

Tiltak og satser

Årets tildeling er på kroner 1 000 000.

| Tiltak | Satser/kroner |
|--------|---------------|
|--------|---------------|

| Tilskudd til skjøtsel av arealer | |
|--|------------------------------------|
| Rydding av arealer rundt løer | Inntil 70 % av godkjente kostnader |
| Fjerning av gammel piggtråd fra inn- og utmark | 20 kr/meter – tilskudd 50 % |
| Fjerning av gammelt nettinggjerde | 20 kr/meter – tilskudd 50% |
| Fjerning av kantvegetasjon inn mot jordekanter | 6 kr/meter – tilskudd 50% |
| Skjøtsel av kantvegetasjon inn mot jordekanter | Inntil 70 % av godkjente kostnader |

| Tilskudd til bevaringsverdige bygninger og andre kulturminner | |
|--|------------------------------------|
| Bygninger på elvesletta og andre særskilte bygninger i UKL området* | Inntil 80 % av godkjente kostnader |
| <i>Det skal utarbeides tilstandsrapport og kostnadsoverslag. Rapport kostnadsoverslag bestilles av søker selv. Dekkes 100 prosent av med midler fra UKL-ordningen.</i> | |
| <i>* Det kan vurderes inntil 100 % i særskilte tilfeller. Det vurderes ut fra byggets verdi, eiers egen nytte og betydning for allmenne interesser. Eks. der lag/forening står for tiltaket med grunneiers tillatelse.</i> | |

| Andre tiltak som fremmer formålet med ordningen | |
|--|--|
| Arrangement, fagdager, fagmøter o.l. | Inntil 100 % av godkjente kostnader, etter at ev. inntekter er trukket fra |
| Skilting, informasjon, formidling * | Inntil 100 % av godkjente kostnader |
| Andre områdetiltak, kartlegging, dokumentasjon mv. | Inntil 100 % av godkjente kostnader |
| Tilrettelegging for ferdsel og friluftsliv * | Inntil 100 % av godkjente kostnader |

| Beitetiltak storfe/småfe | |
|--|------------------------------------|
| Tilskudd til digitale gjerder og sporingsenheter til storfe fra enkeltbrukere (abonnement dekkes ikke) | Inntil 50 % av godkjente kostnader |
| Tilskudd til digitale gjerder og sporingsenheter til småfe fra enkeltbrukere (abonnement dekkes ikke) | Inntil 70 % av godkjente kostnader |

| Felles tiltak | |
|---|-----------|
| Utarbeiding av grunnlagsdokumenter, kart, møter, drift av arbeidsgruppen m.m. | 15 000,- |
| Årlig vedlikehold av stier/ferdselsårer i UKL området (felles tiltak der kommunen står som søker) | 60 000,- |
| Skilting og infotavler kulturstiene i UKL Koppangøyene (felles tiltak der kommunen står som søker) | 150 000,- |
| Skilting av 2 stk. innfallsporter, Sundfloen og Koppangshammeren (fellestiltak der kommunen står som søker) | 100 000,- |

| | |
|---|-----------|
| Ferdigstillelse av manuskript for bok om Koppangsøyene (fellestiltak der kommunen står som søker) | 150 000,- |
|---|-----------|

*Her SKAL vedtatt godkjent skiltmal for UKL områder og retningslinjer for tilrettelegging og merking følges.